青島民報

（郵政總局特准掛號認爲新聞紙類）

第一一七三號

今日出兩大張

登記證 中宣會中字七九九 內政部警字六三〇

本報價目 [illegible]

廣告刊費 [illegible]

[illegible] 王景西

社址：青島福建路三十八號

電話 二一、七十〇、八三、三二號 [illegible]

青島晉明印刷所代印

獻給母親們

當一個小寶寶在你懷抱的時候　母親們　你天賦的慈愛是不是油然而生你的寶寶是康建的肥胖的玲瓏的那你一實是非常快樂一切的煩惱憂然你都不在心上了吧小寶寶本身的抵抗力是極微細的所以照顧者若稍一不慎極易引起傷風咳嗽以及其他的病症以下是我們研究幾種極普通的小寶寶不可一日無的日常生活事務敬獻給母親們或未來的母親

小寶寶的清潔　小寶寶每日應用毛巾洗滌面部髮部（毛巾忌粗燥）初生嬰孩最好用消毒藥水棉花揩拭面部惟棉花用過後須棄之另換新者小寶寶應用毛巾每日沐浴多沐浴不但養成小孩清潔浴習慣且能助小孩之發育惟沐浴毛巾忌粗燥浴前浴後須用大毛巾一條裹抱小孩免致傷風之後宜用柔軟之毛巾輕輕拭乾皮膚小孩兩眼宜用藥水棉花及繃紗水每日洗滌之不但能保持眼部清潔且能使兩眼明亮

小寶寶的睡眠　小寶寶的床宜柔軟平眼切忌高低不平若欲免除小便浸溫被褥可舖橡皮一塊於被褥上再舖柔軟之大毛巾一條於橡皮上惟此項大毛巾宜多備幾條以便更換在此暑天小寶寶睡時最好蓋萬能毛巾一條以免傷風睡眠須有定時睡時房中宜靜不可吵鬧

小寶寶的飲食　小孩哺乳時間須有規定可免多食或不足之虞且能養成小孩從小良好之習慣每日可多飲白開水以利大便

小寶寶的衣服　小寶寶的衣服宜寬博柔軟清潔因常洗滌故宜購耐洗及不退色之布縫製之三友實社所出之萬能毛巾及不退色之中華紗可鮮決以上之困難問題實爲小寶寶之恩物也

上海三友實業社啓

青島臨時發售處國貨展覽會第一商場二樓

滬平線飛行時刻表

	北上	南下
上海	七、〇〇開	一六、〇〇到
海州	一〇、〇〇到 一〇、一五開	一二、四五到 一三、〇〇開
青島	一一、三五到 一一、五〇開	一一、一〇到 一一、二五開
天津	一五、〇〇到 一五、一五開	七、四五到 八、〇〇開
北平	一六、〇〇到	七、〇〇開

滬平線 每逢星期二四六北上星期三五日南下

滬漢線 除星期一外每日上下各開一班於南京安慶九江均設停站

漢渝線 每逢星期三六西上四日東下於沙市宜昌萬縣均設停站

渝蓉線 每逢星期四星期日各飛來回一次

乘客章程函索卽寄　各地郵件均可轉遞

中國航空公司青島事務所啓　太平路西段廿二號甲　電話五三一一二

康樂女醫院 廣告

本院專治　內科　外科　婦科　產科　小兒科　眼科　耳鼻咽喉科　皮膚花柳科　注射　各種藥針

診症時間　每日下午二時至六時　星期上午九時至十二時下午停診　急病及接生隨請隨到

本院備有上等養病房數間最適宜生產及養病之用住院者請惠臨敝院接洽爲荷

地址中山路一七一號

電話　日間三三四二七　夜間四一四七二號

院長女醫學士高欣榮謹白

富田眼科醫院

雙眼失明人生之不幸幷失世間全部之快樂本院開辦以來治愈華人眼病不計其數近日添設華人精通日語者執其事務不但於問答病源毫無隔膜亦於治療上有不少之便利也

院長富田要

青島東阿路十號正金銀行　鈴木商行橫街　電話三六一一九號

味苑西菜

夏季飲食最宜衛生應用

早茶	四角半	一熱菜牛奶麵包
例餐	六角半	一湯二菜點心咖啡麵包牛油
例餐	八角半	一湯三菜點心咖啡麵包牛油
例餐	一元零五分	冷吃一湯三菜點心咖啡麵包水果
例餐	一元二角半	冷吃一湯四菜點心咖啡麵包水果
零菜	大湯每二角　太菜每二角半　點心每一角半	

請飲味苑冷品：

刨冰	一角
冰淇淋	一角半
鮮橘水	二角半
冰汽水	二角
水啤酒	五角

地址：德縣路中山路角　時間：上午九時至晚一時　電話：第四二三七號

山東大戲院

即日起每天開映

啼笑姻緣

同時加演

上海美亞織綢廠自攝之 中華之絲綢 活動影片

內有

千萬蠶蟲　昂首就食
夫婦合作　羨繭繅絲
新舊織綢　巧妙不同
各種工程　井然有序
電機轉動　日久不停
時髦女子　時裝表演
美亞廠房　規摸宏大
出品花樣　堂皇富麗

是美亞綢廠全部工程之寫眞
是中國絲綢事業歷史之演述

看了：可以增進科學常識
可以認識眞正國貨
可以明瞭衣着來源

▲本市從來未演過　以後難望再來▲

並不加價　敬請早臨

美亞出品現在國貨展覽會陳列並發售

日機偵察多倫沽源

日軍雖準備尚無積極動作
佔多倫吉軍已向西南撤退
馬伯援已由張返平謁黃報告晤馮經過

北平二十三日電：熱邊日軍曾已準備，但尚未向多倫沽源方面積極動作，沽多二十一日到日機偵察，未擲彈，張垣二十一亦有日機飛過。

北平二十三日電：某方息，佔多倫之吉軍，恐與日僞軍衝突，二十日起開始向西南撤退。

北平二十三日電：察事情形，近日雖略滯，然未可樂觀，宣化迤南，馮之孫良誠部，與龐部相距不過十里，日前赴張垣之馬伯援抵張後，與馮方等晤面馮等表示只要有整個抗日辦法，一切不成問題，此外並表示槍口絕不向內等語，馬氏二十二由張返平，謁黃郛報告經過，馬氏原定赴贛謁蔣，現決暫緩，聞當局認爲馮與中央抗日精神，初無二致，仍望馮能有最後覺悟，以便察事和平解決，又孫調防部隊，現有二萬人抵包頭。

北平二十三日電：孫殿英本人於二十晨抵綏遠，下車晤傅作義，磋商借用棚帳等事，在綏約一二日耽擱，擬二十四由綏赴包。

東京二十三日路透電：昨日陸軍省發表云，報略稱，本月十五日馮玉祥代表與平日軍當局磋商，請勿令日滿軍進逼多倫，因馮不欲與日滿軍隊衝突，但日當局答，多倫所佔地位，對熱河和平秩序，實爲重要，至必要時，日滿軍不得不採取自衛行動，現馮爲避與日滿軍衝突，已令駐多倫軍隊，向後移動。

魯教育界

慰勞將士會結束

共收洋一萬七千七百餘元
除支尚餘洋四百餘元捐第三路軍

濟南快信云：前者暴日侵佔榆熱，圖攫平津，華北大局，岌岌可危，山東教育界同人，痛日本之蠻橫，凜神洲之陸沉，爰本國家興亡匹夫有責之義，特糾集同志，各捐廉俸，作前方抗日將士之後援，與以精神物質上之接濟，因是山東教育界慰勞前方抗日將士委員會，於焉成立，該會自本年三月二十日起，至六月二十日止，前後共三個月間，共收各地教育同人捐款洋一萬七千七百四十三元六角四分，銅元三千三百八十八枚，此款收集後，即在中國銀行活期存放，計得利息洋三十一元五角三分，除購一切慰勞物品，殺敵大刀運送前方，分派各部，併印製報告册兩千本印費與郵費外，尚結存洋四百九十八元五角一分，又銅元三千三百八十四枚，該會現以中日停戰協定，業已正式成立，軍事行動，已告結束，是項名目，暫無存在之必要，乃於本日（二十二日）宣告結束，至關於存結之款，如何處理一節，本日早八時經委員張占陸（張安祖代）蕭淮，馬廷良，林濟青，孟憲冥，尹莘農，周受周，王葆康（張允廉代），宋還吾，劉坤山，徐得璟，蘇郁文（趙德如代）等，在教育總會議室開會討論，由王子愚主席，宋還吾紀錄，如儀開會後，由主席王子愚報告收支數目及經過，次即討論對於結存之四百九十八元五角一分，銅元三千三百八十四枚作如何處理，當經議決，捐與第三路軍總指揮部，作爲將來抗日軍費之用，至十時散會云。

蔣令剿匪部隊

注意民間疾苦

漢口二十三日電：蔣委員長二十二日通令剿匪各部隊，隨時注意民間疾苦，各師軍醫處及衛生隊，應於所在地，爲民衆診治疾病，不准索醫藥等費。

馬占山

赴莫干山避暑

上海二十三日電：馬占山二十三日偕張殿九周維泰赴莫干山避暑，郎官普吳煥章留滬，辦理部屬安置事宜。

接收戰區工作

大致已商妥

李際春部問題已告解決
各縣長定今日出發

天津二十三日電：戰區接收工作，日來由各接收委員，積極籌備進行，已有眉目，李際春之問題，亦告解決，所部僞軍一萬人，其給養自七月份起，由我方担任，收編人數，定爲四千至四千五百人，編爲二保安隊，第一隊長由王鐵相充任，第二隊長由趙雷充任，其餘一律遣散，每人除給遣散費二十元外，凡交步槍一支者，給四十元，手槍一支給五十元，將來一律送至馬場遣散，至編遣委員會經費，我方允給三千元，期限已定爲兩個月。

北平通訊：收編僞軍問題，已大致商妥，接收灤東平北戰區各縣，決自明日（二十三）起實行，俟本月內接收完竣，接收手續，因已與李際春商洽決定，屆時如無枝節問題，即由各縣長自行前往辦理，接收委員殷同陶尚銘等，暫不隨同出發，如遇必要之交涉事項，再行隨時前往協助，收編僞軍李際春部，與接收戰區同時進行，編遣時間，最初李際春因部內情形複雜，在唐山擬定於六個月編遣完竣，嗣因當局以時間過長，復決定改爲兩個月內辦竣，所需編遣費，業經雙方最後商定爲三十四萬元，另由當局發給收編部隊一個月軍餉，計八千元，合計總數爲三十四萬八千元，現款已由省府撥出，明日由殷同攜往，同時即與薛之珩等在唐進行點編，李際春名義一層，其本人對此並無堅持之意，可由當局斟酌予李以下台之階梯，至其部下鄭燕侯等之掣肘，完全賴由李去勸導，故李部收編，可望不致再有問題。

天津特訊：接收戰區各縣原定分東北兩路進行，屬於東路者，計有唐山特種公安局，甯河，玉田，豐潤，灤縣，樂亭，昌黎，撫甯，盧龍，遷安，臨榆特種公安局，臨榆，都山設治局等十縣，一設治局，二特種公安局，屬於北路者，計有通縣，香河，順義，昌平，寶坻，三河，懷柔，密雲，平谷，薊縣，遵化，興隆等十二縣，現東路已接收者，僅有甯河一縣，北路已接收者，計有通縣，香河，順義，昌平，寶坻，三河，平谷等七縣，昨接收委員會，特務組主任陶尚銘，爲辦理接收及其接收後一切計劃，業經擬定計劃書，昨分別函知接收各縣縣長，並定今晨十時，召集各縣長在省府俱樂部談詞，預定二十三日前將一切應辦手續，準備完竣，二十四日分兩路出發，東路集中於唐山，由駐唐薛之珩雷壽榮兩委指示一切，率領接收，北路集中於北平，均由陶尚銘指示一切，率領接收，至興隆，都山設治局兩處，一縣境跨長城內外，一全境均在城北，現時能否接收，昨興隆初任縣長李英，都山設治局局長計愼行，特赴省府及接收委員會詢問此事，陶尚銘委員定今日準備完了後，即赴北平報告，擬下星期一返津，隨同各接縣長出發，並囑由每縣長率同公安局長警長隊等，隨車前往，每縣並聘用熟諳日語職員數人，以便遇事交涉，各縣長公安局長等，出發經費，則由省府支給，至接收後地方一切行政事宜，悉依省府既定方針辦理，北甯唐東通車問題，俟灤東各縣接收後，即實行，現北甯路警，已開駐唐山，日來僞軍業漸離開鐵路線附近，約月內可通車至秦皇島，改編李際春部，大致議妥，北甯方面代表之二十萬元，及政委會十萬元，業於數日前匯出，李個人地位，僅於編遣時間，給予委員長名義，石友三部分，尚由劉石蓀委員在秦皇島接洽改編中，聞日內亦即就緒云。

戰區救濟會已成立

內部分急賑農賑財政三組
決議先着手辦理戰區急賑

北平通信：華北戰區救濟委員會昨日在平成立，委員長黃郛及各委員同時宣誓就職，議決先辦理戰區急賑，並將急賑農賑財政三組委員分配，積極進行，茲分誌詳情如次：

開會情形　華北戰區救濟委員會於昨日上午九時在政會舉行成立大會到會委員長黃郛，副委員長于學忠，委員周作民，陶孟和，張伯苓，湯爾和，卞白眉，何其鞏，魏鑑，魯穆庭，方擎，章元善，張志潭，錢宗澤，李欽等十六人，缺席者李煜瀛，張繼，吳鼎昌，蔣夢麟，周詒春，王樹翰，龐炳勛，王揖唐，莊樂峯等九人，此外軍分會代委員長何應欽代表中央出席監誓，九時在九樓會客廳開會，由黃郛主席，行禮如儀，各委員即宣誓就職，啓用關防，事畢，黃氏致詞，其原文如下，

黃郛演詞　今日華北戰區救濟委員會成立，郛與諸君子參與其事，感覺得責任非常重大，溯自五月十七日到平以來，已六十餘日，此六十餘日中，無日不以安定華北爲唯一職志，當初抵平時，軍事方殷，人心極度不安，故第一步工作，集中力量於停戰，迨戰禍稍紓，表而上人心已定，然瘡痍戰區，丁爲流亡，田業毀棄，甚至衣糧農具耔種車馬，蕩然無存，目前已無以資生，將來更伊於何底，若任此大多數人民失業以盡，都市工商又焉能獨存，故第二步工作，必集中力量，於救濟戰區，方可期遠安定之目的，六月六日行政院會議，農村復興委員會，提出戰區農賑辦法綱要九條，決議通過，其餘文會見各報，諒均鑒及，撮其大要，係由政府及銀行界，各籌一千萬元，參照華洋義賑會上年承辦贛皖農賑之辦法，協助農民從事復興，此其進行於華北者，至爲偉大，辦賑成效，已卓著於贛皖，一切亦有成規可循，惟古人有言，救災如救火，倘人人望數無期，則爲禍不堪設想，二千萬之鉅款，的然非咄嗟可辦，若必待悉數籌足，而後開辦，恐西江之水不復能蘇涸轍之鯉，贛皖農賑發起於十九年九月，至十二月而成會，二十年四月始分區實行，中經數閱月之研究籌備，自是較有餘裕，惟現在近時過半，非急起直追，無濟於事，當經迭請中央提前開辦，近由本會周委員作民先生，在京滬之間竭力爲此事奔走接洽，其結果已與中央商妥，由財政部撥款百萬元，又延長鹽斤附加稅期限，藉作基金，發行公債四百萬元，合共籌五百萬元，以充實行救濟之需，款雖未集，似已得有把握，奚敢成立本會，實從諸君之後，共策進行，前奉汪院長六月十七日電開，華北戰區救濟基金在平津河北等處，約可籌募若干，請即示知，以便再由中央籌撥，並飭各省市分担等語，又奉二十日行政院訓令，略稱華北救濟經費，應由全國一律担負，除由中央撥款外，業經電令各省市政府積極設法，迅籌鉅款，逕匯交該會收存備用等語，可知賑款之來源，不能專持中央之籌撥，南京政府已籌匯二千元外，此尚未有賑款匯來，平津河北除戰區外，亦無不受軍事之影響，物力彫弊，自爲待言，然欲完成農賑之工作，不得不賴地方之籌募，事實上固已昭然，剏密邇戰區，如平津者休戚在相關，不能視若無睹，努力籌募，勉任其難，郛與諸君子所當交相策勵者也，至本會內部之組織系統，自當遵組織大綱之規定，除委員分組辦事外，其事務人員，現擬就目前所必需以政務整理會人員兼充，不另支薪，現在賑款僅得此數，自談不到另籌經費，其救濟事業，務在實惠及民，經費固愈省愈佳也，查本委員會組織大綱第三條開，本委員會設賑衛生財政三組，由各委員分任，每組各推委員一人爲主任，當以急賑事項孔多，衛生亦其中一項，惟急賑可包括衛生而衛生不能包括急賑，擬電請行政院修正爲農賑，急賑，財政三組云云。

決議事項　黃氏演說畢，即開始討論議案，除原定議案兩件外，並有臨時提議五件，歸併各案，分作兩部，一爲關於會內組織，一係關於賑濟工作，均經討論通過，一、關於會內組織行政院規定分三組進行，各組委員分配如下，甲、農賑組，章元善，張伯苓，李煜瀛，張繼，陶孟和，吳鼎昌，蔣夢麟，周詒春，魯滌平，乙、急賑組，于學忠，王樹翰，宋哲元，龐炳勛，王揖唐，湯爾和，魏鑑，魯穆庭，方擎，張志潭，內、財政組，卞白眉，莊樂峯，朱欽，何其鞏，黃郛，全體會每月舉行一次，必要時，召集臨時會議，如小組委員均負實際工作，各組均係每日辦公，故不規定開會日期，普通應辦事務均由各組會自行決定施定，二、關於賑濟工作，因戰區接收日內即可實行，決定即日着手辦理急賑，同時籌備農賑，至詳細辦法，於下午再分組開會討論，並自行推舉各組組長負責進行，至十二時散會。

黃宴銀界　散會後，黃郛在宴賓館備餐歡宴各委員及平津銀行界，到北平中國銀行楊朋川北平交通銀行陳受之，農工銀行冷家驥，及天津交通銀行徐鈞等十餘人，北平市長袁良亦被邀參加，席間會討論籌劃財政辦法，對發行四百萬救濟公債事，各銀行領袖著示協助，至一時半始散，

各組主任　下午二時起三組分別開會，除討論各組辦事項外，並推定各組主任，至晚六時始散，農賑組推定爲章元善，急賑組爲于學忠，財政組爲卞白眉，此後該會一切工作，即由各組分別進行云。

蔣親往晤汪

汪抵廬山後
于學忠奉蔣電召赴廬山

牯嶺二十三日電：汪及曾顧陳朱，乘甯海艦二十二晨九時到潯，轉車至蓮花洞，午時蔣親往晤汪，談一時，旋汪往訪蔣，據曾談，汪來係與蔣會商中樞軍政要務，三二日返京，又戴赴新說不確。

天津二十二日電：于學忠二十二晨由平返津，進行接收戰區事宜，于因奉蔣電召，定日內赴贛謁蔣，省府市府軍部事務，分交魏鑑等代折代行，現于已準備一切，日內即可成行，預定旬日內返北。

鄭州二十三日電：于學忠由津至石家莊，定二三過鄭赴贛謁蔣，劉峙擬來鄭會晤，或自行赴贛。

張學良抵法

在法將與法總理等會晤
本月底將赴英倫再遊德
外報傳張將回國任航空部長

巴黎二十二日路透電：張學良今午二時半，由米蘭乘機抵巴黎，達拉華派代表歡迎，駐中國公使顧維鈞，亦至飛機場迎迓，明日張將偕法參謀員一人往遊凡爾登，其在巴黎時，將與法總理巴拉及法國航空部長柯特晤談，七月卅一日張將赴英倫，作十日盤桓，然後或將遊德。

南京二十三日電：據接近張學良者談稱，張在意原係應宋子文邀赴歐，遊歷各國，兼事考察，彼現在學駕飛機與汽車之技術甚熟練，能在高度五千尺以上直降，歐洲報紙因張在歐甚活動，另有謂中國航空署將改爲航空部，由張回國任部長之說，『實則此種推測並不確實，張氏返國後，仍將返意息影於別墅，研究學術本年內並無返國息。

蘇俄揭破馮之陰謀

派長子赴長春進行談判
意圖造成一馮「滿」聯盟

塔斯社英斯科電：根據此間所接自海參崴遞來之信件，兩方對於中國基督將軍馮玉祥正在造作種種挑釁，而爲分矛盾之報告，此等報告，俱謂目下蘇聯對於馮氏（彼目前之行世實在邀請日本向察哈爾之侵佔）正予以金錢及軍械等物質上之援助，并作隱射之暗示曰，基督將軍已得默契前赴佔力與紅軍領袖磋商，謀振對付「滿」國之聯合軍事行動云云，此際可注意者，即隨此等挑釁論著之流布，爲日本所有之南滿鐵道之半官機關報紙滿洲日報（在大連出版，消息恆十分靈通），同時載消息一項，謂馮氏長子已離天津赴長春，圖進行談判，將其父統率之武力與「滿洲國」軍相合併，而造成一馮「滿」聯盟云，唯此間所認爲若輩造作馮與蘇聯有若何關係之諸評者，其意無非欲解釋日「滿」軍隊之不侵察省爲合法，而此項侵入因將得馮氏之完全同意也。

國府命令

南京二十二日電：國府養（二十三）令，陸軍五五師副師長徐爲晃，因病呈請辭職，徐准免本職此令，任命楊名芳爲陸軍五五師副師長，此令，考試院戴傳賢呈據銓敍部長林翔呈稱，銓敍部秘書雷震呈請辭職，黃蘊深另有任用，均請免本職，應照准，此令，考試院長戴傳賢呈據銓敍部長林翔，呈請任命李飛鵬王金鎔繼任，應照准，此令。

日僞商定

日本移民東北政策

滿鐵供給二百萬爲移民費
四省煤鐵將盡入日人之手

華聯二十三日長春電：日關東軍與僞組織商定日本移民之政策，決由僞國無償提出所需之土地給日人移住，經費三百萬元，由滿鐵公司籌措，黑省因日人甚少，又爲對俄之軍事要地，決移鄉軍二千家族，分駐各險要地方，自由移民，則分散各地，（電通二十日長春電）今日「滿洲國」發表本年度移民計劃大綱，決定如下，㈠移民預算，三百萬日金，由滿鐵供給資本，「滿洲國」供給國有土地，㈡移民地區，佳木斯附近一集團區域，吉敦路一集團區域，哈埠郊外一集團區域，又是等移民之統制，設立移民指導部，擔任移民之指導事宜。

華聯社二十三日東京電：據鑛務省消息，日政府及關東軍與日商討論獨佔東四省煤鑛之辦法，經年餘之研究，雙方之意見已趨一致，即新設日滿煤業生產販賣代辦公司，將一切煤礦及其販賣權歸此公司辦理，日本國內煤礦停工，失職坑夫則移駐滿洲，將華工開除，以日坑夫取而代之，此項條件，各坑主及坑夫均表示同意。

海關附加稅

財部提議繼續徵收
俟政院核准即公布

京訊：二十一年八月間，財政部爲救濟財政用款，會呈准行政院，另行加徵海關附加稅五分之五，此項附加稅，至本年七月三十一日，一年期滿，是否停征，頗爲外間所注意，記者特叩詢財部負責人，據稱此項附加稅，照理期滿自應停徵，惟年來我國貿易不振，國稅收入未見起色，政府財政仍感困難，故繼續徵收，事實上殊爲必要，本部已根據理由，向政院提議繼續徵收，一俟政院通過，交立法院審議後，即可公布云。

留德飛行家

飛抵長沙

何鍵飭屬歡迎

廣州二十二日路透電：中國飛行家孫桐岡二十日抵此，劉紀文昨晚設宴款待，孫氏自德飛行，沿途停留二十一次，定明日北飛，孫爲河北省，留德研究航空，同來者尚有德飛行家一人。

長沙二十三日電：飛行家孫桐岡由柏林飛長沙，參湘航空，何鍵飭屬歡迎。

黃慕松

業已抵京

南京二十三日電：新疆宣慰使黃慕松，自昨日乘機返京後，本擬赴贛謁蔣汪，報告經過及第二次致變眞像，聞長途飛行，感覺疲勞，已定二三日後，再起程赴廬，面陳一切。

劉湘在成都

開軍事會議

會商剿匪計劃

漢口二十三日電，劉湘入成都後，召田楊等開軍事會議，商剿匪及處置二十四軍殘部，劉決抽各軍中精銳十萬，爲剿赤前鋒，劉文輝部現退泯江上游，劉湘認對劉文輝戰事，已告一段落，將不再追擊。

山東各鄉師

校長會議

第二日仍繼續報告

濟南快信云：山東教育廳，爲改革鄉村學校，今後興革方策，故召集全省鄉師校長，來濟討論一切，自昨日（二十一）起開幕，由各校長報告改革綱要，以便提出會議討論，本日（二十二日）早七時，繼續開會，各鄉師校長及教育廳第二科長賴執中等均到會，主席第三鄉師校曹爾珍，紀錄張子才，孔而異，開會如儀後，仍由各鄉師校長報告綱要，計爲第四鄉師校長趙德柔，第五鄉師校長熊秀山，第六鄉師校長常子中等報告，報告至十二時始散會，下午三時繼續開會，由趙德柔主席，紀錄仍爲孔而異張子才，計報告者爲第七鄉師校長于賓彬，第八鄉師校長王冠英，至下午六時各校長始報告完畢散會，定明日（二十三）由各校長將所有各鄉師校長將所有報告彙齊整理，藉便提出問題，俟後日（二十四日）由大會討論云。

魯黃河上游

水勢復漲

濟南快信云：山東黃河自初入汛，水勢迭漲，埽壩俱危，下游大馬家，曾一度出險，幸賴竭力搶護，未致星火燎原，無甚損失，近幾日來，上中下各游，水勢咸形降落，惟今日（二十二日）河務局據上游董莊報告，該段水勢，復漲二寸五分，餘如洛口水位，則仍繼落一寸二分，爲二十九尺一寸八分，茲將二十一日各段水位較二十日之下落幾何，分列如下

上游　南一李升屯（鄆城）五十七公尺三寸，落三寸一分，南二洛口（濟南）二十九公尺三寸，落三寸七分。

中游　北二官莊（長清）三十五公尺〇八分，落一寸六分。

下游　北五王蔴家（惠民）二十公尺九寸四分，落二寸六分，南三蝎子灣（濱縣）十六公尺七尺七分，落二寸，北六大馬家（利津）十三公尺九寸，落三寸。

雙妹嘜

超等牙膏

除患去鐵消毒殺菌有固根潔齒之功無拈脫衰落之弊

廣生行謹啟

雙妹老牌花露香水

清香不俗：善去汗氣

衛生要品：不可不備

雙妹老牌茉莉香水

雙妹老牌生髮香油

質料名貴：氣味新穎

略灑數滴：芳香襲人

製造精良：質料優美

保腦潔髮：辟除頭氣

雙妹牌

千日香水

芬芳撲鼻

馨香宜人

濟南廣生行有限公司啓

青島總代理處

泰昌厚　膠州路電話三二六六

潤泰號　即墨路卅號電話三八五六

德興昌　海泊路電話五零七四

國民黨員林則阮

圖刺財宋被捕經過

俟宋歸國藉保護名義往港行事

幸經人告密卒被警捕協同拘獲

上海通訊：歷任江浙各省黨政機關服務之國民黨員鄂人林則阮，突於昨晨七時餘，在東有恆路春陽里八十七號寓所，被市公安局探與滙與長捕房巡捕，以有圖謀刺殺行政院副院長，兼財政部長現方出席世界經濟會議代表宋子文之嫌疑而加速捕，並於今晨解送第一特區地方法院訊究，茲記此案經過情形如次：

林民略歷　林則阮湖北漢口人，年四十七歲，民國二年加入現在之國民黨，担任宣傳工作，至民國十六年，國軍北伐克復江浙，奠都南京，奉派在江蘇禁烟局劉以分局辦事，十七年調充浙江省水陸禁烟局，杭州稽察處處長，二十年充當漢口水災委員會第五區會辦事員，二十一年任浙江省江浙漁業管理局台州分局局長，卸差後來滬現居虹口東有恆路春陽里八十七號門牌，

赴港護宋　宋財長此次代表我國赴英出席世界經濟會議，不久將行回國，以故現寓北四川路北四川里四號，前爲宋氏祕書之王守仁君，以林既賦閒無事，因着林於最近期內起程往香港候宋氏，抵港可隨船照料藉便保護，此種使命，不菅將林向宋推轂，林自無不樂從，允即束裝就道，

憲兵告發　日前有首都憲兵司令部駐滬憲兵團之憲兵某甲，忽投市政府，向市長吳鐵城氏告密，自稱與林則阮同屋而居，因林曾與滬談及，不日將赴香港保護宋子文部長，林昔彼素信仰某某，反對某某，爲貫徹主張計，當俟宋氏抵港登岸時，乘機刺殺之，刺殺之後定計劃有二，㈠俟宋登岸實施狙擊，㈡預先埋置炸彈於登岸之碼頭上，俟宋登岸，即向報告危險所在，使宋德之，遂藉此爲進身之階，謀充一便衣衛隊，而後於中行事，渠貽林語以其計劃惡毒已極，故特挺身出首，以期弭惜未然，

警捕協拘　吳市長據該憲兵報告後，認爲事態重，立令市公安局文鴻恩局長，遴派幹探會同該管捕房妥愼辦理，文局長乃派偵緝隊領班陳光炎邵林查緝，昨晨七時，陳邵兩探員同往林則阮寓所刺探，見林正在家中，遂向附近站崗之二千九百二十八號，三千二百三十五號兩華捕房通知，由兩捕協助突入林家，將林逮捕帶入嘉興路捕房，經捕頭詰問一過，飭令收押，

解公安局　陳邵既將林[illegible]獲，歸案請文局長備就移提公函，今晨由公安局法律顧問詹紀鳳律師，持函至第一特區地方法院，聲請移提時，嘉興路捕房亦派探長朱漢文，押解林到院，當經蕭燮推事，升座第三刑庭審理，先由捕房律師張天蔭將拘獲情形陳述後，並稱林在捕房否認有此種圖謀，但捕房以本案情形嚴重，雖保公安局聲請協助者，亦應加以調查，始能核定移提與否，現本案所拘之人，在租界內亦犯有重案正在偵查中，故請求將案展期一禮拜云云，詹律師即稱捕房欲調查證據而請求延期，自無異議，但在展期中，請將其人准由公安局提去偵訊一切，以三天爲期，訊後仍送回捕房，此與雙方進行上均無窒礙，應請核奪云云，庭推事旋向林則阮訊，據供稱同屋而居者並無憲兵，祇有一張子友，住於樓上，赴港之事，由王守仁於七月十三日向我言及，我絕無謀殺之意等語，庭上遂諭本案展期七天再訊，林則阮轉交市公安局來員帶去訊問後，三日內送回本院候核。

美國觀光團過濟赴平

濟南快信云：美國觀光團，日前由滬赴京遊覽各名勝，昨日在京遊覽畢，於昨晚由京乘平浦二〇二次快車北來，今日（二十二日）下午六時四十分過濟赴平，該團一行特魯司博士等二十餘人，赴北平遊覽名勝云云。

烟濰路武裝匪刦車

西婦歸途被掠一空

匪似逃兵已竄萊陽

路透電二十三烟台電：日昨有某西婦獨自駕車由登州府附近返烟，在距永福園（譯音）七華里之地方，突遇身穿制服各執武器之土匪多名，將車攔阻，結果乃將西婦之銀錢飾物搶刦一空，在該西婦遇刦前，曾有一長途滬車亦爲匪所阻，車中有旅客十六人皆爲華人，彼等所有物均被搶去，且有二人爲匪所傷，當長途滬車抵烟後，即報告，當由當地長官派兵二百四十名前往出事地點捕拿，但至現時尙無所獲，聞當時土匪約有八十餘人，大約係第二十一師之逃兵，現時恐已逃往萊陽。

請注意……物美價廉

新舊自行車—禮帽

電燈泡—玻璨杯…製帽諸材料

本公司自成立以來歷有年所專辦東西洋新舊自行車以及各項零件無不全新現爲供給各界需要起見特運大批新式禮帽明暗電燈泡各式玻璨杯與各種案頭玻璨陳設品無不物美價廉經久耐用零售躉批各隨客便倘蒙賜顧無任歡迎

經久耐用

乾新公司謹啓

青島小抱島益都路五十八號　電話二一一九號

會仁花柳醫院

手術敏捷　診資低廉

青市醫院林立觸目皆是而富於經驗者實少多以魚目混珠使患者眞僞難辨本醫師鑒花柳一科除根最難故特悉心研究多年而對花柳一科頗有心得無論新舊白濁下疳魚口以及其他至危極險之症用最新科學療法保無痛苦能於最短期間治毒根保不復發患花柳同胞請速來鄙院就醫早脫苦海

注射六零六每針三元至五元
注射淋濁藥針一元至四元
注射橫玄藥針一元至四元
驗血三元
顯微鏡檢查二元

醫學士李會仁謹啓　址冠縣路一〇二號

本樓用法美術雕製金銀裝飾用品都數十百種選料之精雕刻之工裝璜之雅早已遠近馳名花廳客堂書齋臥室應用者無不應有盡有送喜禮壽禮尤屬精緻美觀雅俗咸宜

天寶銀樓謹識　青島膠州路　電話武貳四四

新奇的東西：到青島

無敵牌玻璃橘子

消夏的妙品

有淸心開胃健脾的功能，不是普通生冷的飲食品可比的。

本品在天津路「國貨展覽會」第一會場三樓

家庭工業社出售

總經理保定路　仁記行

百齡機

補力面面俱到

男子服百齡機　補血生精　奇效立見

女子服百齡機　調經補血　維持康健

老人服百齡機　氣血兼補　心腎交暢

幼童服百齡機　聰明益智　助長發育

上海白克路　九福公司發行

大瓶二元小瓶一元　各大藥房均有出售

純淨及含幾怪

補力多

純淨補力多　裨益營養　改良體質　調理氣機　促進治療

含幾怪補力多　療肺治咳　順氣祛痰　癆傷衰弱　均有特效

上海九福公司發行　各大藥房均有出售

山東大戲院

時間　下午二點起至十一點止循環開映

價目　樓下四角　樓上六角　一元

第五集今天開映

下期接映第六集大結局

最後機會　幸勿錯過

啼笑因緣

是啼笑因緣啼字的進一着！

是啼笑因緣結束的退一步！

劇情至此最爲緊張刺激

鐵石心腸看了也要落淚

上海五和織造廠著名鵝牌汗衫衛生衫

夏令要品

商標

鵝牌汗衫　質地堅牢

輕薄涼爽　舒適可靠

着過諸君　個個道好

提倡國貨　宣傳青島

爲日無幾　要買趁早

參加青島第四屆國貨展覽會

在第一商場四樓陳列並發售

上海五和織造廠謹啓

廠址：上海華德路華盛路

總發行所：上海九馬路善寶街

上海三星棉鐵廠

參加青島國貨展覽會
陳列第一會場二層樓

歡迎各界士女參觀

國貨年之大犧牲

各貨定價底廉
儘請各界選購

展覽期內如蒙各商店大量批發水脚運費概可免除務注意及之

總發行所：上海南京路石路西

電光牌 註冊商標

杭州 張小泉星記老剪廠

聲明
參加青島國貨展覽會

本廠創設杭省祖傳歷三百餘年精工督造純鋼大小各式名剪光復後本主人爲提倡國貨起見復加聘請技師添製新式機器抛光電鍍式樣新異醫用無出其有物美價廉名馳全球行銷日盛本廠爲防止假冒特定三星商標凡蒙各界賜顧請認明牌號商標庶不致誤

特別犧牲品杭色電鍍五把套剪所存無多欲購從速

總廠杭州太廟巷
總發行所三元坊國貨商場內
展覽地址天津路國貨展覽會第一商場三樓

衛生要道

貴處欲求：
室中溫度合宜
汽爐裝置得法
盥浴器具精美
上下水道耐久

敝公司聘有專家工程師竭誠服務

青島潔麗工程公司謹啓
觀海二路十八號
電報掛號三三八一號

並經理歐美各廠汽爐及衛生器俱等物價格從廉

總公司
上海四川路念九號
電報掛號八六六九
電話一四四三四

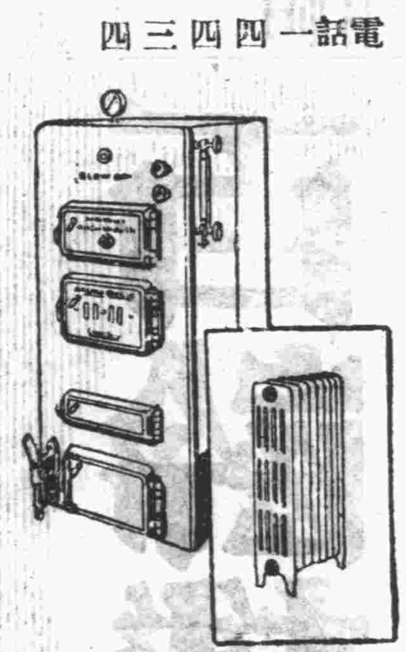

中國模範爐●●六大特色

一、熱度平勻　模範爐絕無熱度忽高忽低之弊用火爐而有裝設暖汽之享用
二、熱度隨意　模範爐有風門三個熱度高下可以隨意改變
三、用煤節省　模範爐構造本科學原理將煤質中之瓦斯提燒一次故出煙爲白色用煤與普通大爐爲三與二之比用模範爐一季等於無代價取得模範爐
四、加煤簡便　模範爐加煤一次可燃燒八小時至十小時臨臥加煤次晨仍燃着無須再行生火
五、清潔美觀　模範爐之煤灰有兩重關鎖絕無灰塵滿屋之苦樣式精雅可作陳設品用
六、堅固耐用　模範爐身堅固耐用每只可用八年乃至十年之久

外貨大爐市面充斥金錢流出年難數計本廠悉心仿造式樣完全與外貨相同功用亦曾經再三試驗與外貨毫無差異在此國貨展覽期間特照血本發售預約券五百張以廣宣傳愛國諸君勿失良機是幸

預約簡章

一、模範爐每隻定價洋三十元預約每隻只收半價十五元
二、預約先付爐價洋五元出貨時付洋十元
三、預約以八月十日爲截止期
四、預約額以五百只爲限售完提前截止
五、預約交貨期二十二年十月十五日取貨至遲不得過十一月十五日
六、預約券售賣處湖南路五四號萬榮晉
七、國貨展覽會第一會場樓下及萬榮晉均有模範爐樣陳列
八、爲便利外埠主顧起見上海天津濟南三埠購預約券者可於預約時留下地址另付運費兩元五角出貨時可直送達

●招請經理

模範爐招請外埠經理利益優厚願担任者移玉至萬榮晉接洽可也

製造者　協通鐵工廠　青島孟莊路中　電話四四九五
總經理處　萬榮晉　青島湖南路五四號　電話四八八四號

攝影同志！勿失良機！！

茲者本館由七月一日起大減價一個月所有各種新式快鏡及自製真皮裱畫部一律削本出售照相用品同時廉價承接沖晒交件迅速如蒙惠顧無任歡迎

鴻新日夜照相部啓　青島中山路　電話二五九四號

天任醫院

龍口路新四號
電話：五三一四號

院長　儲天任　內政部註冊醫師　日本政府註冊醫師　內科　性病科　午後二時至六時
別爾格滿　內政部註冊醫師　德國政府註冊醫師　眼科　外科　婦人科　午後三時至五時
余慈耕　內政部註冊醫師　小兒科　午前十時至十二時
張銘勳　內政部註冊醫師　內科　皮膚科　午前八時至十二時　午後三時至七時

急症隨到隨看　出診隨請隨到

本院由五名各醫師負責對於呼吸器病消化器病關節病性病心臟病精神病皮膚病結膜病麻醉品中毒病腎臟病婦人科小兒科外科各病均用最新最有効方法治療另設理學治療科檢驗科並爲應社會之需要促進注意健康起見定有「顧問醫及健康檢查」辦法對於家庭商號機關團體特別優待甚爲便利詳細章程函索即寄

診例
一、初診一元復診一角學生軍警免費
二、出診市內五元深夜加倍市外面議
三、住院每日由二元至六元
四、藥費每日二角半高價藥另加
五、皮下注射自五角至五元肌肉注射自一元至五元靜脈注射自二元至十元
六、太陽燈治療每次一元電氣治療每次五角
七、細菌檢驗自一元起化學檢驗自五角起

附設
呼吸器病療養所　消化器病療養所　慢性病療養院

北九水分設
專備各種慢性病症及病後長期療養地點幽靜設備完善院費每日每間五元

衛生局試驗　金橘霜

國際　獎章

伏痰止咳

主治新咳久咳 傷風哮吹 乾咳痰咳 痰喘氣急 晨起多痰 夜臥不寧 咳嗆聲啞 痰飲痰血 痰咳哮喘 一切肺病 服之立愈 每瓶二角

總店 上海北山西路七浦路 順慶里永和堂藥房製

筋骨瘋癱藥　主治男女筋骨酸痛痲木各症 腰酸背痛 每瓶六角
外治兜科丹　主治兜科寒熱氣急驚風各症 傷風痰咳 每瓶四角
肝氣胃氣寶　主治男女肝胃氣痛胸腹飽脹痞塊各症 每瓶四角
立止白濁丸　主治新久點滴刺痛遺精諸症 赤濁白濁 尿後封口 每瓶四角

青島四方路洋縣路口○九號公司（經售）

須要打字機者之好消息

本行最近由美國輸入大批各種新舊式打字機器堅固耐久經濟精美一切機器擔保耐用定價特別便宜如蒙惠顧無任歡迎

華德打字機器兼文具行啓
地址浙江路三號
電話五二八五號

萬寶銀樓

北平路

欲辦十足赤金加色紋銀時樣首飾真珠寶石製法玲瓏各式器具請至北平路萬寶銀樓

電話二七七八號

棕欖皂珠

專洗絲織物品的唯一妙品

一、無須熱水在溫水中亦能立刻溶化故能節省時間

二、去垢神速凡污穢綢衣絲襪一洗即清潔故絲毫不費手續

三、內有橄欖棕櫚二油其性柔和能保護皮膚不傷衣料

各處百貨商店均有出售

美商上海棕欖公司謹啟

POB~1

醫學博士張喜平啟事

鄙人畢業於北平協和醫科大學得美國紐約大學醫學博士學位歷任協和醫院內外科醫師中央特派鄭州後方醫院外科主任本市市立醫院外科主任等職現於中山路一六六號設所應診設備完善凡太陽燈紅外線光燈水銀燈透熱電療器電浴器感電機電氣消毒器愛格司光等及其他醫療器械應有盡有均已裝置齊全玆將主治科目及診病時間列左

主治科目　外科　皮膚花柳科　內科　小兒科　婦人科　眼科　耳鼻喉科

診病時間　每日下午五點至八點急症例外　出診時間　臨時規定

地址　中山路南首一六六號　電話五二七八號

醫學博士　內政部註册　張喜平啓

費尹知牙科醫院啟事

尹知卒業於四川華西大學牙科曾受牙科醫學博士學位歷任本校牙科醫院醫師及成都病兆牙病醫院院長已歷數年近應友人之召來青開設牙科醫院設備力求完善凡愛克司光紫外線光燈電氣消毒器及一切電療器械式樣新穎應有盡有對於治療鑲補建牙及預防各手術俱按最新醫學處理消毒及清潔方面尤爲注意取費從廉

診病時間　每日午前九時至十二時　午後二時半至五時半　星期日午前九時至十二時　急症隨到隨診　出診隨請隨到

院址　中山路一六六號二樓　電話五二七八號

院長牙醫學博士費尹知啓

馬鈴牌香煙

莫云國貨無佳品

馬鈴到處受歡迎

馬鈴香烟　貨眞價實
烟絲色味　始終如一
不帶贈彩　力持信實
到處歡迎　譽聲揚溢

中國華昇煙公司出品

青島總批發處元盛裕　市場三路　電話四二六三

中國華東烟公司　華昇烟公司　山東全省總經理源祥號啓

美女牌葡萄乾

美女牌葡萄乾。富含鐵質。鐵能補血。常食血氣充足。精神百倍。味則甜中帶酸。能助消化。以製糕餅。味美香甜。

第一補血妙品

請認明美女牌商標

美國葡萄乾公司

中國總經理　上海廣東路三號

肺癆病　欲根本醫治必須服國藥祕傳單方　肺癆再造丸

五大特效

久咳氣喘，咽喉乾燥，類似肺癆，服用此丸，治咳定喘，保肺生津，

哈哈咳嗽，口吐痰沫，此爲肺痿，服用此丸，潤肺化痰，培土生金，

燥咳胸痛，咳唾血痰，此爲肺癰，服用此丸，止血治癰，殺滅癆虫，

骨蒸體虛，氣逆聲啞，盜汗潮熱，服用此丸，退熱斂汗，安心定神，

久癆虛憊，髓乾精竭，血枯氣弱，服用此丸，益精補血，開胃健脾，

四川樹德堂藥行獨家祕製

每盒裝精製臘丸十顆　定價洋五元每料四盒

贈送肺癆指南函索郵票一分

青島經理處

膠東大藥房　北平路
長春堂藥房　中山路
神州大藥房　天津路
震東大藥房　天津路
延春堂藥號　海泊路
香山堂藥號　濰縣路

請用光亮省電經久耐用對光便利之

OSRAM

亞司令老牌電球

購買電球必求其光度充足經久耐用用電甚省對光便利若購亞司令老牌電球則不僅有上列優點且定價因最近市面變動更覺公道故購用老牌亞司令電球實最經濟

購時請認明商標勿受冒牌劣貨之欺

各電料行均有經售

O-1

海京廠呢絨

最時髦最經濟的服用品商店

專售天津海京廠各種呢絨

△兼售▽
男女羊毛游泳衣，雙線浴衣。
四季應用西裝領帶運動背心男女絲襪，
海浴用草帽，以及各種家用品。

△自製▽
本行採用國貨原料精製經濟耐久之
元成襯衫
各種游泳衣

○青島 元成商行 中山路○

律師候方型受任李漣溪先生常年法律顧問通告

本律師現受李漣溪先生聘爲常年法律顧問嗣後如有侵害其名譽財產及其他一切法益者本律師當盡依法保障之責特此通告

事務所海泊路十六路

徵求住宅

茲擬租山東大學福山路棲霞路附近十間左右住宅一所如有出租者請函告青島民報周大誥君以便接洽此啓

遺失聲明

敬啓者敝夥一時不愼遺失黑色大皮包壹個內有莒縣陸崖莊瑞祥泰立青島義泰祥照付瑞字第二十六號三日期票壹只計洋二百元止又有青島福順德照付三日期票壹只背面批有義順太交字樣計洋一百八十元正又有復盛棧存款簿一本及本街收現簿一本同時遺失至於匯票除至照付家聲明止付外如有人拾得如數送交本號時決酬洋二十元正儲款以待切切

青島膠州路同泰啓

閤市民衆 熱烈歡迎沈市長返青

各代表攀轅勸駕陪同凱旋

沈氏忍痛談話仍望中央准其辭職

市長沈鴻烈，堅決求去，避赴威海，青市民衆如失所依，公推代表，追蹤勸駕，沈氏不忍重拂民意，允相偕返青，以慰民望，本定昨日（二十二日）即可返青，因威海烟台等處熱烈挽留，至今日（二十三）午刻，始偕衆代表由烟乘瀛車到達濰縣，而本市第二批歡迎之代表，已於先一日到濰迎候，記者亦同時前往，沈氏到濰後，該縣商會及駐軍，作同樣熱烈之歡迎，因膠路車時間關係，未能久留，於午後一時許，乘六次車附掛包車東返，沿途歡迎之盛況，眞所謂一言難盡，沈氏於歸途在車中與記者作如下之談話：

沈氏談話　予因多年之親信部屬，竟至叛變，使本軍十餘年奮鬥之歷史，一日掃地，致大多數良好官兵，均蒙其羞，痛心已極，除請辭海軍司令職外，更覺無顏再理民政，故同時迭次懇辭市長兼職，適蔣汪黃諸公，不允所請，先後慰留之電達四五次之多，予知正式交代，離職未易辦到，乃決定於華北運動會閉幕後離青，又因本市民衆監視過嚴，火車輪船，均未易脫身，祇得於十六日夜半乘瀛車出走，原擬寄居烟台，旋恐被該處官民留住，乃決定改往威海之鄉村，以避耳目，不意消息漏出，青市民衆代表二十餘人，烟台民衆代表十餘人，又追蹤而至，與威海代表環繞懇求，聲淚俱下，百方解釋，均置不顧，適蔣汪黃諸公，又有挽留之電到威，彼等乃强求同行，此次青市代表，將各界領袖，網羅殆盡，彼等旣堅不肯獨歸，則青市官兵無主，誠恐發生變端，在中央未准予辭職之前，仍當由予負責，萬不得已，乃暫同返青，惟前途荆棘，進行萬難，雖有熱血，難挽頹風，仍深望中央當道，俯念苦衷，使予得卸仔肩，從事於社會事業，庶可免一誤再誤也云云，車進青島站，軍樂洋洋，旗幟飄颺，中外代表暨歡萬民衆，翹首以待，沈氏下車，歡迎民衆如大汗之見雲霓，因不眉飛色舞，鼓掌歡欣沈氏與歡迎者答禮後，步行出站，歡迎者簇擁隨行，鼓掌聲歡呼聲響徹雲霄，致沈氏欲登車而不可能，步行至關山路，青島時報門前，民衆仍相隨，不忍離去，而沈氏亦感於民衆之殷情，不肯登車，其熱烈其盛況旣屬空前，捨沈氏之感人外，亦敢稱絕後，後經隨行者之勸，始登車離去，而歡迎民衆，亦欣然自返，至全市懸旗，各戶張貼歡迎標語，乃熱烈歡迎之餘事也，附錄市民代表團分呈蔣汪黃諸當道之電如次：

代表通電　枯嶺蔣委員長，南京行政院汪院長，北平政委會黃委員長鈞鑒，青發巧電，計早鈞鑒，青市商會，自沈市長離青，如失慈母，人心惶惶、不可終日，當經一百十四團體議決，迫令代表等即刻赴威，面求市長，非達到回青目的不止，代表等即於昨夜啓程至今晚八時抵威，適烟台代表正在會同威海民衆團體代表求見沈市長，代表等遂一同晉謁，竭力挽留，請求鑒於市民依戀悃忱，俯允回青，市長明知代表等在青在烟，職務重要，不能久留，仍以業經請辭，尙未奉電爲詞，諭令代表暫先回待命，代表等還出不易，斷難不得要領而去，沈市長之勤政愛民，不能遂其高蹈，於鈞座歷次慰留電中，早經表現，在情急勢迫，務懇迅電再予挽留，俾市長無辭以對，代表等即可設法籲請回青，譬僅青島市民之幸，膠東民衆，同蒙福利，不勝翹企待命之至。（青島社）

本市教育界歡迎 中華兒教社來青社員盛況

昨在鐵小開會計到百餘人

中華兒童教育社，青島分社，聯合青島教育界，歡迎中華兒教社來青社員消息，已誌昨報，茲悉該會於昨日九時半，在湖南路鐵路小學開會，計到來賓百餘人，於兒教問題，多所討論，在歡迎會席上創最有意義的盛舉，可謂獨開生面，首由主席報告，大意謂，本會因時間關係，聯合歡迎聯歡及歡迎二會而成，意義尤覺重大，又兒教國將在青島作公開的講演，實爲首創，希予以相當的指示，俾得明確的經驗，而爲青島兒教空氣中之一個適宜的轉變，次由雷教育局長致歡迎之意外，關於兒教上提出，⊖兒童活動，⊜師資，⊜課程三個問題的商榷，繼爲分社代表致詞，略謂，本分社同人，處於青島適宜的環境應有職責，愧於力弱而未能盡急待指示者一，又處於青島優越的機會應有職責，愧於力弱，而未能盡急待指示者二，諸氏兼顧，極盡歡迎之意，末爲馬客談陳伯吹二先生講演，並解答以上諸問題，朱晸暘先生報告浙江教育實況，董鈺如先生貢獻改良兒童讀物的意見，一時切磋琢磨，互得適宜之參攷與實證，實於兒教前途大開明路，散會後，社友聯歡雷局長及吳科長，又與馬客談諸先生有許多問題討論，結論周詳，午後一時始各散去，關於馬陳二君談話紀錄甚長，俟本人修正後，再爲公布。

美艦士兵擬假棧橋舉行游泳比賽

函請市府飭公安局妥爲照料

美國駐青領署，頃函市府，謂該國泊青旗艦「郝斯頓」號各分隊士兵，定本月二十七日下午二時至四時，借用前海棧橋舉行游泳比賽，請轉飭公安局派警妥爲照料，市府准函後，已轉飭公安局遵照辦理云。（青島社）

市民不着上衣徜徉街衢

公安局飭屬懇切勸告査禁

時當夏令，天氣皓熱，市民爲求涼爽，類多不着上人，徜徉街衢，并各商店夥友，亦間有不着上衣，招待顧客者，公安局有鑒及此，特訓令所屬，懇切勸告，並認眞查禁，並錄其訓令如次，爲令知事，照得時當夏令，天氣炎熱，市民類多不着上衣，徜徉街衢，夜間則躺臥人行道上，或樹林下，尙有各商店夥友，亦間有不着上衣招待顧客者，似此放浪行爲，殊於觀瞻衛生均有妨礙，亟應切實禁止，以肅市容，除布告並分令外，合行令仰該□即便遵照，飭屬隨時懇切勸告，并認眞查禁，毋稍疏懈，切切此令。（青島社）

胡祕書長由京歸來

市府祕書長胡家鳳，前因公赴京，轉赴南昌進謁蔣委員長，有所請示，現已公畢，日前由贛返京，由京乘津浦車北上至濟，於昨日（二十三）由濟轉乘膠路二次車東來，今晨（二十三）七時半到青，胡氏下車後，即返私寓休息云。（青島社）

國展會各廠代表 熱烈歡迎沈市長

上海國貨會常委陳炳輝昨蒞青 王曉籟等定期來青參加閉幕禮

上海市民提倡國貨會常務委員，上海國貨旅行團財務科主任陳炳輝君，以本市國貨展覽會閉幕期近，一切處須主持，特於昨（二十三）日由膠濟路到青，暫寓東萊旅社，並順道在濟與黨政當局籌劃舉辦濟南第一屆國貨展覽會事宜，已有相當頭緒。

又訊：據招商局消息，上海商會主席王曉籟，定於二十五日乘普安輪由滬啓程，二十六日抵青，參加國貨展覽會閉幕典禮。

又訊：國貨展覽會中參加展覽各工廠代表一百八十五人，於昨日下午六時由總代表陳炳輝方劍閣，任紱之，郁秉堅，黃夢陀，于毓輝，應治析，陳佐乾等率領赴青島車站歡迎沈市長返青，各代表均各手持廠名旗幟一面，由「上海市民提倡國貨會」，「中華國貨維持會」，「上海國貨旅行團」三大旗前導，沿途散發「歡迎提倡國貨的沈市長」，「購用國貨爲國民天職」，「愛國先從購用國貨」等五彩小標語多種，頗極一時之盛云。（新新社）

市政府公布 汽車司机人管理規則

全文共計三十八條

本市汽車司机人管理規則業經第二百十四次市政會議修正通過，市府於昨日公布，茲錄其規則如下：

第一條，凡在本市區內駕駛汽車之司机人，均依本規則管理之，第二條，凡欲在本市區內駕駛汽車者，須向公安局分別領取司机執照，第三條，司機執照分左列四種，⊖業務司機執照，⊜車主司機執照，⊜特種司機執照，⊜學習司機執照，第四條，凡以汽車司机爲業者，須領業務司機執照，第五條，凡車主自行司機者，須領車主司機執照，第六條，凡欲學習司機者，須領學習司機執照，第七條，凡請領特種司機執照者，須具有駕駛各種汽車之技術，並有以左列各款之一爲業務，而經本人服務之行廠商書面證明者，⊖以經營汽車買賣爲業務者，⊜以介紹汽車買賣爲業務者，⊜在出品汽車之行廠服務者，⊜以修理汽車爲職業者，第八條，凡請領司机執照者，須向公安局領取聲請書，依式塡寫，連同最近二寸半身照片二張，送由公安局審查考驗，其合格者，取具市內妥實舖店保結，分別繳納照費，領取執照，方准駕駛瀛車，至司機人担保簡則，則由公安局另定之，第九條，凡在他處已經領有執照，仍欲在本市領照司機者，須將執照向公安局呈驗，照章考試及格後，發給執照，第十條，司機人在考驗前，須檢驗目力及聽力，其有公局認可之醫院，書面證明者，亦得認爲有效，第十一條，凡司機人須具有左列資格，⊖年齡在十八歲以上者，⊜身體健全而無疾病者，第十二條，司機執照每張應繳執照費如左，⊖業務司機執照二元，⊜車主司機執照三元，⊜學習司機執照一元，⊜特種司機執照四元，換領或補領執照，其徵費數目與新領同，第十三條，司機人或車主遷移地址時，須於三月內向公安局聲明，第十四條，凡領有業務及特種司機執照之司機人，就業或易主時，應向公安局呈驗執照，並須繳註册費五角，第十五條，司機人除領有特種司機執照者外，於更換車輛時，應於三日內向公安局聲明，第十六條，汽車司机執照，除學習者外，其餘有效期間爲二年，期滿須換領新照，在有效期間內，每滿一年，須受公安局審驗一次，第十七條，學習司机執照之期限爲六個月，期滿後，即繳驗執照，照章考試，及格者即換給顧領之執照，不及格者，得酌量展期學習，其有學習進步迅速者，得在學習期內提前考試，第十八條，學習駕駛瀛車，須在公安局指定之路線，第十九條，學習駕駛時，應有已領執照之司機人在旁指示，第二十條，司機人須隨身攜帶執照，以備警察及管理人，第二十一條，司機執照不得轉借與他人，第二十二條，執照遺失或損壞時，須即分別聲請公安局補給，並照第十二條之規定繳納照費，第二十三條，凡司機人在本市區內停止司機職業，或離市他去時，應將執照繳存公安局換取收據，俟復業或返市時，可持據向公安局領還原照，其審驗手續，仍依照本規則第十六條之規定辦理，第二十四條，汽車行或汽車主，不得僱用無公安局司機執照之司機人，第二十五條，司機人不得以車主自用之汽車營業，第二十六條，汽車司機人，於駕駛時，須遵守警察及交通信號之指示，第二十七條，司機人於酒醉時，不得司機，第二十八條，凡司機人屆滿五十歲以上之年齡時，須將執照即行繳還公安局，如經公安局審查認爲尙有駕駛能力者，得展予相當之年限，第二十九條，凡司機人遇有公安局傳詢事項，應立即來局，不得遲延，第三十條，凡司機人不得利用汽車，干犯一切法紀，第三十一條，凡司機人除遵守本規則外，并須遵守本市汽車管理規則，及陸上交通管理規則，第三十二條，司機人須謹守規則，不得玩忽業務，致人於危險，第三十三條，違反本規則者，依左列規定處罰之，并於司機執照上，塡明違反事由，⊖違反第二條第八條第九條者，除責令至公安局受驗領照外，處以五十元以下十元以上之罰金，⊜違反第四條至第七條者，處以二十元以下，五元以上之罰金，並仍責令至公安局受驗領照，⊜違反第十二條至第十五條及二十三條者，各處五元以下一元以上之罰金，⊜違反第十六條之規定，逾期一月以上者，追銷執照，⊜違反第十八條第十九條者，處以五元以下一元以上之罰金，并追銷其執照，⊜違反第二十條第二十五條至二十七條者，處十元以下三元以上之罰金，⊜違反第二十一條者，除將執照追銷外，各處以十五元以下五元以上之罰金，⊜違反第二十二條者，除責令補領或換領外，並處以五元以下一元以上之罰金，⊜違反第二十四條者，處車行或車主以五十元以下三十元以上之罰金，⊜違反第二十八條者，除追繳執照外，處以十元以下五元以上之罰金，⊜違反第二十九條逾期十日者，罰銀五元，逾期一月以上者，追銷執照，⊜違反第三十二條傷害人或致人於死者，除將案移送法院辦理外，并扣押或追銷其執照，其未達傷害程度者，處十元以下二元以上之罰金，情節重者，并得扣押或追銷其執照，第三十四條，違反本規則屢罰不悛至二次以上者，得斟酌情形，扣押或追銷其執照，第三十五條，扣押執照之期限爲一年以下一個月以上，按其情節輕重定之，第三十六條，執照追銷後，不得重新請領，第三十七條，本規則如有未盡事宜，得提出市政會議修正之，第三十八條，本規則自公布之日施行。

青島一等郵局

無法投遞登報招領之郵件單

一、徐輔山　二、李澄渤　三、劉鑫亭　四、同豐合　五、魏寶善　六、同泰昶　七、盧修桐　八、邢敢長　九、通茂盛　十、青年書社　十一、鄭八爺　十二、郭建堂　十三、同德誠　十四、張立生　十五、陳道湘　十六、徐正祥　十七、王書倫　十八、徐奮鬱　十九、王永興　二十、張韋璡　二一、趙家振　二二、源祥茂　二三、宋宗奇　二四、立業堂家　二五、劉品三　二六、吳子鳳　二七、李鳳翥　二八、義同祥　二九、王興寶　三十、萬長生　三一、工程事務所　三二、李廣坤　三三、福順成　三四、王寶章　三五、邵茂春　三六、義豐恆　三七、馮其昌　三八、周書顏　三九、賈善慶　四十、永昶棧　四一、宋國松　四二、汪玉堂　四三、周順福　四四、高仁義　四五、愼安堂　四六、盧玉氏　四七、劉振邦　四八、崔慶祺　四九、王宏佶　五十、聚盛油坊　五一、楊玉崐　五二、蘇敎士　五三、李茂桂　五四、崔秀崗　五五、楊鳳書　五六、楊魁榮　五七、邢品三　五八、王流照　五九、路振林　六十、魯清如　六一、同豐合　六二、美義炯　六三、同聚東　六四、郭平溪　六五、工部局　六六、同豐合　六七、王文軒　六八、宋養新　六九、宋漢朝　七十、欒廣經　七一、李述文　七二、魏茂山　七三、宋顯貴　七四、楊慶先　七五、傅蠡天　七六、吳家島行　七七、周京世　七八、魏成祥　七九、袁育孟　八十、新王良報　八一、張杏林　八二、遠東保險社

二十二年七月二十一日

國貨烟臺啤酒

價廉物美　遠勝舶來

▷即雙頭鳥牌◁

諸君是愛買國貨的是愛飲德國啤酒的烟台啤酒是完全國貨并是德國名酒師指導釀造請一嘗試

青島同源公總經理　館陶路一二三號　電話：四一五八

新築小套住房招租
每套住房二間廚房一
間用人房一間便所一
間月租三十元坐落蘇州路共有四套
東亞建築工程行啓
萊蕪路四十八號　電話二八〇七

武下房產公司
不動房產
有號電話
抵押放款
曲阜路十九號　電話五〇一八

可剷除萬惡傳染之害虫

蒼蠅善能傳染白喉痢疾霍亂叶瀉傷寒肺癆天花麻疹等病受其傳染者輕則延醫尙可醫治其重者不數日即能致命其害莫大也今有散而廢滅蠅水發現專能除萬惡之蒼蠅居家不可不備說明書函索即寄中山路南頭十號

戰不廢

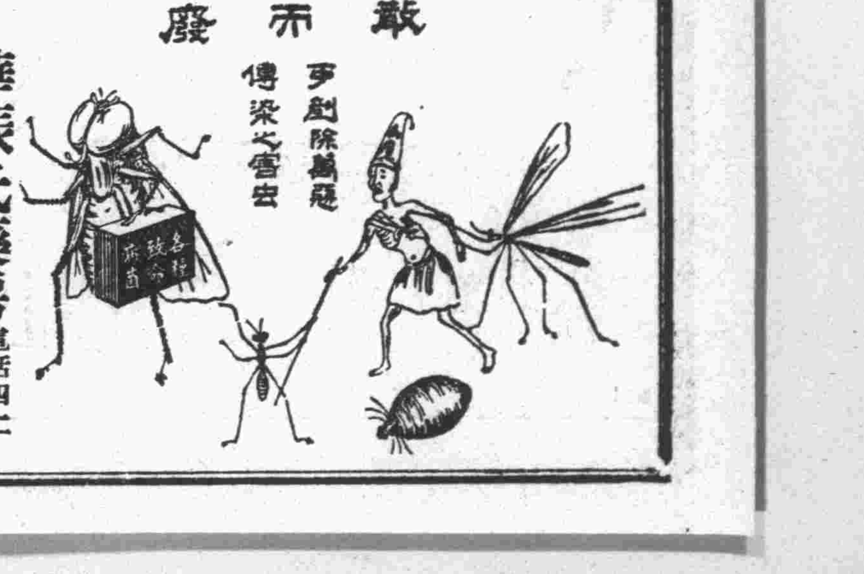

華振氏藥房　電話四二一四號

想出火坑還入牢獄

只注意贖身那知錢是贓物　鬧客原來是個拐款人

田永珍，年五十四歲，永清縣人，住居前門外石頭胡同，有二女，長名桂英，年近雙十，次明桂舫，年方二九，桂舫原係津產，後歸田爲養女，一雙姊妹花同樓艷於石頭道中玉泉茶室爲妓，送往迎來，應接不暇，一般走馬章台者，無不以一親芳澤爲快。有吳占英者，服務於前門大街永通銀號，偶涉足花叢，覷及桂舫，前緣注定，

一見傾心　遂相結識，時遺香巢，款談情愫，日前感情融洽，熱度極高，欲效鶼鶼比翼，雙宿雙飛。桂舫亦表同意，乃誓盟白首。一日，吳又前來，取出鈔洋一包，約計千元，交與桂舫收存，以備贖身之用，桂舫即將該款置於鏡台櫃中，此本年三間事也。詎爲該茶室毛影高永順（年五十一歲，方安縣人，住石頭胡同）所聞，乃於四月二十六日晨，勸令桂舫並其姊桂英，謂既有此款，何不歸還押賬，減輕相負，即令桂舫取出鈔洋四百元，交其代還押賬，並勸彼姊妹移幟張垣，同逃未果，高遂

持款走去　又有桂英之客馬世雄，亦以代還押賬爲名，持去三百元，事爲田永珍聞知，尋高爭吵致相扭打，鳴警赴區涉訟。案歸地方法院，審理結果，以高侵佔，判處徒刑六個月。馬世雄聞知田高成訟，遂將款拐逃隱匿，此際永通銀號查覺吳占英竊取櫃款一千元，存於玉泉茶室田桂舫處，遂具狀於地方法院檢察處控告田桂舫收藏贓物。經檢察官偵查，以田桂舫犯收藏贓物，論罪起訴，除通知竊款人吳占英，拐款人馬世雄外，並將案移刑庭。昨日上午十時傳來田桂舫在刑庭開庭爲之審理。

法官蒞庭升座後，將田桂舫喚進庭內，供畢年齡籍貫等，問：「你在玉泉茶室爲妓嗎？」供：「是，」問：「吳占英是你的客嗎？」供：「是，」問：他什麼時候交給你的一千塊錢呢？」供：「在本年三月間交給我的，」問：「吳占英交給你的錢，他

是偷來的　你知道嗎？」供「我不知道，」我們混事的，客要是給我們錢，我們也不敢問他怎麼來的，如果要是問人家，人家不生氣嗎。」問：「吳占英所給你的錢，是他由永通銀號偷的，你收藏贓物是犯罪的，」供：「我不知道他是偷來的。」問：「你這一千塊錢那裏去了？」供：「被高永順拿去了四百元，要帶我跑，被我養父知道了，跟他打起來，已經打了官司了，有我姊桂英的客叫馬世雄的，託他給我們還押賬，拿去了三百元，我們一打官司他也跑了，其餘的是打官司花了。」問：「永通

銀號告你　們，你就要負責的」供：「錢全被他們拿去了。」問：「你可以另案再告他們本庭不管。」訊至此，律師起立辯護道：「被告田桂舫乃保妓女，客人所給與之錢，係出遊客自願，有當得權利，被告亦不知吳占英之錢係偷竊而來，如知其保偷竊而來，決不能接收，應聽鈞庭宣告被告人無罪云云。」推事畫供畢，宣告本案辯論終結，遂起立宣判道：「田桂舫收藏贓物，判處罰金一百元，裁判確定前羈押數日，一日抵罰金二元，如不服，接到判詞後十日內可以上訴。」宣判畢，斥回被訊人，遂退庭。

不慣農村生活　逃回娘家再嫁人

覓嬌妻巧遇泰山　未離婚累了老父

（北平通訊）王萬山，年二十四歲，河北涿縣人，務農爲業，有良田數頃，頗稱殷實，父母早亡故尚未婚配。因鄉間絕少佳麗，乃託親友在平市物色，王某亦時常來平居住。後經媒人代聘得崇外三里河，鑫山胡同二號，張春元（年四十七歲）之女淑英爲妻，女年十八歲，生成一副俊俏面孔，更兼體態玲瓏，活潑可愛。惟趨尚浮華，時赴各娛樂場遊逛，結褵後，即買車回涿縣原籍共度家庭樂趣，及淑英自返鄉後，雖衣食無缺，而城市少女，一別其燦爛輝煌之北平，入於窮山惡水涿鄉，每見村夫村婦，日夜農田生活，蓬首垢面，忙無已時，恐乃夫一朝令分操做，則嬌嫩身軀，不堪摧折，因此每向王某吵鬧，意欲回平看視伊父。王則以正在農忙之際，俟至秋季再送伊來平，不料淑英見乃夫無送其來平之意，竟私自將零星物件摒擋一切，潛行逃回北平，對伊父哭述鄉間苦況，並謂如再令其回去，可有一死而已。張某因溺愛伊女，竟將淑英另行擇配許與附近鄰居甄某爲妻，已于月前結婚。王萬山自失妻後，到鄰村各處尋覓，皆云未見，遂疑其私自回北平。於日前王某來平探詢，未敢逕至岳家，乃下榻於趙錐子胡同泰山店內。昨晚王正在院中閒坐，忽見其岳父張某走進店中，當即向前詢問從不料張某見係舊壻王萬山，因無法答復，竟謂爲其素不相識，伊女保嫁與甄姓。王某聞言氣忿已極，立即出門喊警，控告張某隱匿伊妻，私行改嫁，遂一併帶區成訟云。

博愛醫院

治療科目　外科，內科，皮膚花柳科，耳鼻咽喉科

治療時間　午前八點，午後八點急病例外，往診隨請隨到，

病室清潔，設備完美，看護

院長　醫學博士　飯田方亮

院址　聊城路五十七號　電話三七零一

青島　震華金店

金銀首飾　時式鑲嵌
珠翠寶石　中西器皿
綢緞綾羅　呢絨嗶嘰
國貨布疋　化裝諸品

天津路　電話二九八七

亡國滅種之鴉片海洛英！

請國人一致努力撲滅毒禍！

有毒癖者—從速決心戒除
已戒除者—盡力口頭介紹
無嗜好者—時時勸人速戒

□ 戒烟藥王 救苦金丹 □
馮氏斷癮

是輔佐拒毒之唯一利器具根本戒烟的特殊奇效藉以斷癮

自清同治七年發明，迄今已歷六十餘年，戒除者，已達數百萬人，專戒鴉片嗎啡，海洛英等癮，輕癮一二料戒除，重癮三四料斷根，戒時照常吸烟，逐日見烟自厭，身心舒服爽快，絕無絲毫苦，不吐不瀉，不誤公事，即內病成癮，身體極溺者，服之亦能連病斷根，日戒，待精神煥發，身體壯健異常，洵屬戒烟藥中第一祕寶，絕非市上一般毒留劣藥可比擬，決心戒烟，捨此莫屬。（每料一元二角兩購寄費加一）

天津嵘芝堂祕製

青島中山路華北商場　振華百貨商店

商情

金融

名	價
銀元	
銅元	三六五
五天申票	二七
上海電匯	三八
上海鈔票	九九八五
大連電申	未安
大連鈔票	九六五八
濟南鈔票	九九八
天津鈔票	九九七
烟台	九九五
大條	四三三五（縮）
標金	八二八
現金票	二十（高）
期金票	九九二

民國廿二年七月廿一日

棉紗

牌名	價目
二〇寶船	一九三二、五
二〇鴻喜	一八八、
二〇寶來	一九三、
二〇五星	一九二、五
二〇銀月	一九七、
二〇宮女	一九九、五
一六銀月	一九二、五
一六金貨	一一九、
一六寶來	一八七、五
一六五星	一八八、
一六寶船	一八七、五
一〇五星	五、
一〇寶船	一七三、
一〇五子	一六九、
三二立馬	二四八、
三二寶來	二五五、五
三二花蝶	二五二、五
三二銀月	二五七、五
三二寶船	二五五、五

民國廿二年七月廿一日

油米　午前市

名	價
現生油	一七、一
現豆油	一六、七
淨生油	一六、五
白條餅豆油	一六、六
石島生米	八、
王家灘生米	七、八
西南口生米	七、六
大路生油	一六、五
青口生米	七、四
金口生米	七、六
汶口生米	七、八
膠州生果	五、六
高密生果	五、八
王台生果	五、五
作山生果	六四、五
七月生油	一、七
九月生油	一七、七
七月生米	、
八月生油	一七、七

民國廿二年七月廿一日

眼鏡配光

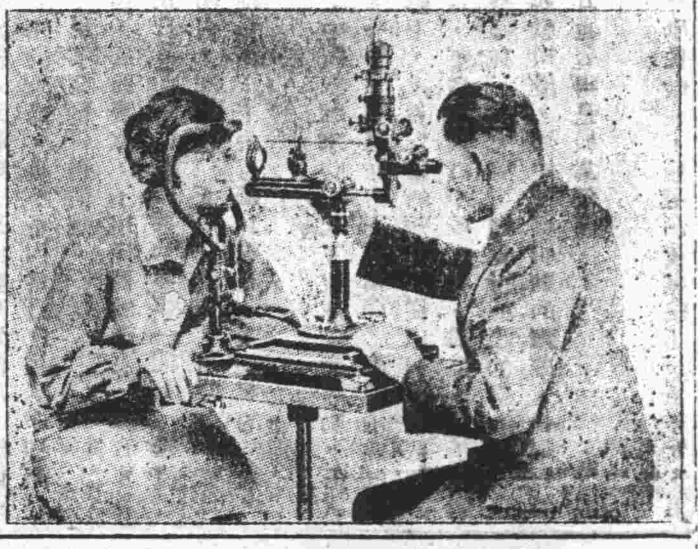

最新發明驗光儀器驗目配光精確無誤

驗光時間　每日上午八時至十時　下午五時至七時

青島大藥房光學部　中山路六號湖南路轉角

本社之特製銀盾銀杯工精價廉富麗華貴無與倫比此次**華北運動會**各界如欲採辦獎品請移玉敝社選製或電話四七八一當立即派人接洽之

北平路榮德莊內

國華電刻社啓

電話四七八一號

律師董毓璋啓事

逕啓者本律師現遷移小港島黃台路中間黃台支路如有訴訟事件委託辦理者請至本所接洽可也　電話：四四八九號

全球第一（老牌）白濁神藥

法國　山得爾亨利　白濁丸

謹防影射

全世界各大藥房均有出售

總經理信源行　上海江西路十號(三洋涇橋)　詳細說明書附在瓶內

明星大戲院　STAR CINEMA

◆今日開映◆

紅極一時的女星　曼琳黛維絲
好萊塢標準美人　琵麗朵芙
風流英俊的小生　蒙高茂萊
大鼻子滑稽明星　傑美杜倫

四大明星破格大會串

燦爛如錦　色藝大成

Marion DAVIES and ROBERT MONTGOMERY

舞榭雙美

舞女趣史最緊張的一頁！　情場決戰最猛烈的一般！

同時開映滑稽巨片

快樂與幸福之神

勞萊與哈台

◀合演滑稽趣劇▶

好回頭

以杯水去救火，演出種奇妙笑話！冒充教士籌款救濟貧民！詼諧百出！兩位窮漢情投意合忽忽爭吵胡鬧！

不日映：海陸空大戰　熱血雄心

Blondie of the Follies

福祿壽大戲院

◀影界難得之珍寶●萬世流芳之鉅片▶

電影界老前輩眞情侶

范朋克　曼麗壁克福

夫婦兩人不朽不滅之合作

聯美公司光榮出品

根據莎士樂府改編之奇妙無窮唯一無二之大喜劇！

馴悍記

用情如火灼人心靈馴悍婦易如反掌乃大丈夫之本色

昂藏七尺軀　惡虎有生氣
纖細五寸腰　兇悍大潑婦

鉅片公映謹防擁擠　欲免向隅務請早臨

加映　五彩有聲鋼筆畫片　米老鼠

民報副刊

民國廿二年七月廿四日
第一千零卅一期
目錄
一日間……………………覺民譯
無題……………………王希美
熱流……………………提西

毀滅

嚴守堂

毀滅了吧，你那葡萄的酒漿，
毀滅了吧，你那美麗的女郎，
一切的一切，都讓它隨水沉沒，
一切的一切，都讓它隨風消亡！
新時代的男女們！
你認識嗎？這兒是什麼地方？
× × ×
這兒是殺人的屠場！
有殺人的利器，
有殺人的魔王，
你認識嗎？這兒是什麼地方？
× × ×
毀滅了吧，毀滅了吧，
頹廢的狂潮，
憂鬱的心腸，
個人主義的感傷。

一日間（續）

山村雄本原作　覺民譯

但，我仍然思緒不斷的，爲這件事情解着，馮連說，他只是爲××社辭及自己的課業和時間，提出辭退，於個人情感無傷，務解除我和吳的誤會，這件事，誤會是不免的，也許這誤會才是正確，爲什麼馮不在他們的意見分岐的前後，提出退辭，爲什麼他今天的態度變成那樣的消極，蓬勃的神魄一點沒有？老馮既然自認爲是一個現代進趨的青年，需要這種智識，這種要求毅然決然的會有這××創始，曾經提議過，要領導負起歷史的現階段的使命（？）的青年，對麼！對團體自己犧牲點，這不爲可惜的吧？値得吧！以上的駁證，使我堅決的承認他們誤意外的舉動，全便私見的衝突，我對這事思念着愈是不滿，加緊我的速步，在柏油路上，我直衝向海濱走去。

這大海，與我並沒有相干，它的遠處平靜它的，我的思索亂離我的，沙灘邊的浪波盡管活潑它的，我的心裏盡管閃我的，我猛烈的記起，借着化作一個小小的願望，我企望着到我一位不同姓的叔兄弟那裏，得點慰藉，所謂我的慰藉，是想探聽一下我會給他費過思索所解決的求學問題是否成功？他的住址是在西南區大十字街十二番地，我的雙腿，眞個像加了油樣的有勁，直接滑動進那幢高聳着四層的士敏土的建築物，不聽制止的雙滑動上士敏土的台梯，皮靴響亮的鏗鏘着。

『家裏打牌…』一個皮色細嫩年約十七八歲的婢女，在台梯頂端的拐角，突然的說出這樣首先的一句。我想他到好樂打牌？敍適而合理想的生活，我推開房門，圍着桌子的一週熾熱的眼睛驚愕的向我一閃，與我同一方向的坐客，因爲不放心，也回轉過頭來，縐起額紋，從白晶的鏡緣下射出眼色仔細的盯瞧一次，繼續着他們那在熱而調熟的動作，四十枝不分階級的斷白的平條，在桌面上爭先奪後的活動，骨白竹背滑啦滑啦的那乾脆的聲音嚮成一片，他，我要找的他，畢恭的站在站桌角上乘一份侍職，她，他的姨母怠倦的精神撐着黃臉蛋，更黃的金牙，一露放出脆弱的噪音，眼色瞧着我，分付着他，招待進屋。

這屋子裏的裝飾，中等，日本標準：日本的有，西洋的也有，屋角的正南安放着一架穿衣鏡的衣櫥，鏡副擴大，可以照鑑全身，西式的書桌之旁，端放着一具龐大的幄床，我坐在書桌的旁邊這樣的想著，坐上去那一定是敍服的吧？西牆壁上裝飾着極樣古舊的字畫和過去時代的照片，我捧着一張報紙默讀，他第二次從外面進來面色淡笑的說。

『家裏叫我上學！』

我個悉了他的意思迎上語氣說。

『上是上，經濟也供給，但不出此地的範圍！』

『是的，』他儒弱的一笑。

隨後，他態度猥陋的同着兩個年齡幼小婢女玩着手戲，我初次發現到他對我的冷漠，起初我還不敢自信見的見解是眞實的，我極希望他能查覺或者悟到我來的用意，轉變了他的態度與我談起正經的話來，我最希望他能提出問題，可是我這思緒等於零，我擺出來的態度，我給他的暗示，他依照如故的在猥戲着，我的心裏有點冒火了，心顫了，心裏極端的氣憤了，我在內心裏高罵着，這懦種！這比綿羊還要馴順的儒種，這消沉得比死人還要無生氣的東西，這沒有志願，自己氣餒的東西，這不是日本的青年，這不是現代的青年！這憤怒的一剎，想起了我們的從前，小時同學從中學分手，我升學到東京去，他來信告訴我，他在大坂失學，他爲要繼續他的學業聲稱要到東京來，我當時負着多高的希望，這樣告訴他：「…對學校莫奢望，對本身莫自餒，現代的教育那裏都是一樣，同一的給你一個失望，不過你萬不以此而悲觀，這正是我們青年認識社會，教訓自己，和磨練我們的意志，修長我們的人格的唯一的機會！……你不見比人低……」我這樣的勸勉他在我以爲他總可以受到相當的影響吧。半年以後，我重回到大坂去，見了他，樣子是很頹廢，他已無反抗的作了他父親的一任書記，一隻氣褱（？）我因爲親疏的關連，友誼的聯保，我對他並不失望，我依然從柔處勸導，每次總能聽到幾千百個「唔……唔……」後來，我們的來往，他突然間斷，我從寬提諒他的性體他的環境，我曾經過到他父親屢次怎樣的爲了他不向上求進，惱怒的訓誨他，我爲了他的求學，他以後的問題，在他父親的面前低落了我多少？眽視了我多少？終於我用了說內的方法，勸動了他的姨母，到東京去總算放一線曙光了，我叫他到東京去的意思就是想給他一個另樣的環境改變他這賦有的儒性，我對他還始終的努力，這一貫的主張，由於他自已的不堅決，終等於空枉！以此我得到了一個教訓：不求長進的人，永久沒有希望，沒有希望，而強求其有希望，後來的結果必定空忘。這樣，我的心裏，像解除一任重荷樣的愉快，憤怒過去了，我冷然的面對着報紙，諷笑着，笑畢拿着帽子站起來，重新笑，眯着眼睛，等待着凝看着他和婢女結束那最後的一齣拿手戲，我第三次笑的時候同他作別了。

在路上，我這樣的想着：他的環境比我那樣的幽美，他的經濟，比我那麼樣的優裕，他父親對他於期望那樣的大，他一身機會都被這餒懦怨枉的失掉。這太可笑！他年二十三歲，比我年長到四五歲，理應教訓我，指導我，這樣一顧念他不覺得羞恥？古怪！那麼一個聰的父親，會生怎地一個庸儒的兒。由於這次的教訓，我的頭腦冷靜了許多，我熱烈的心消沉了許多，我走進坂埠區第十五番地，與吳龍笑吉（老吳）遇到一起，他爲事情特地來找我的，一同進了我的房間他氣喘得很利害。（未完）

熱流（七）

提西

是：「不行！學生造反！不要臉，奉軍一出，……瞧吧！」照例是在裝滿了酒肉後抱着小女孩子的無條理的嘶咀一般的姊妹們，在她們的小世界中沉沒，迷醉，補給她們的網羅。誰理會這些事！她不是例外，不過她雖在這小世界中却不用終天打甚麼主義，雖然她的智識不能清晰地分析這些重大的問題，而粗暴的談話在市中往往爲之刺的荆棘相似，她不愛聽也不愛討論，她卑視她的一切的所謂上流客人，她覺得他們所知道的事不見得比自己高明。不過她確是知道在中國的遼遠的南方正鬪得十分有勁！她也明白那全是些年青人幹起來的，與她的許多客人不同，是在另一個世界中的人物。也多少有點識力，不像同行的姊妹們只是向錢與鈔票的中間沉沒。在她的預念中似乎將來在這十分平靜豪華的地方中遲早是要發生很嚴重的事件的。這不是從各種現象綜合起來的合理的判斷，她沒有這樣的修養與研究，她因爲接觸得這一個世界中的人物太多了，由他們的言語行動上觀察，便忽然有此預感。甚麼理由？她說不出。也因此，她每聽他們說到戰事或是出發時的情形，她便不自覺地格外留心。但這不是對於將來的恐怖，也不是因爲自己生活作打算。她的神經質的憂鬱在自己的環境中更不能剖析得清楚。

近幾天來常常聽見說這邊發兵，那面籌款，不用探聽的消息，雖在軍務倥偬之中她却容易知道。她曉得正在津浦路的南頭與「赤軍」開火，她沒會到過這條鐵路的那一端。然而她明白，既然是一天一夜的快車可以達到省城，便不是很遼遠的南方了。她終疑惑這樣下去有聽到震人的大炮聲的一天，然而她這話不敢輕易說出。

過去的悒鬱的心情當她在羅帳中假寐醒來時引起了說不出的感動。無次序的亂想，更覺煩燥，翻身起來，一瞥眼看見妝台上黑銅獅子座的小鐘已經十點半了。她倚在一疊輕軟的被褥上，攏着鬆亂的短髮，從床角的一個精美的小皮盒內找出了一小銅匣的仁丹，單個投入口中咬嚼着。聽聽別院子中的大聲的諠鬧，與女孩子們求饒或是輕狂，縱笑聲，她覺得欲吐的惡心在胸口上浮蕩着。碧暈的燈影映在斜鉤起軟縵簾，屋中緩緩引動的鐘聲，在這難得清寂的時間中她雖然還在煩燥，却也覺得是較爲舒適。

（三）

牌是推到末一把了。恰好是李旅長做莊，他這一夜裏贏了三千多元，與

丙種摺合式
鷹眼牌鏡箱

男女學生
無不咸宜

學校生活最稱優遊無論一舉一動均有紀念之價値如友誼之比賽紀念會之歌舞開學放假之離別等等須以柯達鏡箱留影方能垂諸久遠柯達公司之手提鏡箱以此種爲最摩每具祇售大洋十八元（兩購寄費在內）裝用一百二十號柯達軟片可拍闊二寸四分之一長三寸四分之一照片機身構造精巧玲瓏便易鏡頭精美攝影淸晰實爲現代學生必備之品

（箱身有純黑及紅翠綠寶藍褐紅五種售價一律購時務請註明所需顏色）

美商 柯達公司
上海　香港　天津
（K6）

清幽住宅能驅炎逐暑

火傘高漲。炎逼人。居處仄隘。輒易中暑。倘有淸幽住宅。置身其間。溽暑頓消。煩慮盡滌。不啻淸涼仙子。然建築與工程之優良。尙有待乎斲輪老手之建築工程師爲之規劃。本行工程師許守忠先生。蔣振南先生。葉奎書先生。經驗宏富。學術高超。其計劃之各種建築。無不美輪美奐。配置合宜。各界人士。如蒙以設計見委。竭誠貢獻。以副雅意。

吉屋招租

茲有萊蕪路四十四號平房一所電燈自來水俱全如欲租者請駕臨本行面洽可也

聯益建業華行
青島中山路交通銀行四樓四零一號
電話四一六五

體育家之清涼補品

華福麥乳精

戶外運動爲夏日及時之行樂然劇烈運動耗費精力最易困憊熱汗四溢之際若飲以冷冲之華福麥乳精則非特功能恢復精神並足止渴使君爽快無比

華福麥乳精之所以滋補無比係以天然之滋養料如精煉之麥精濃潔之牛乳新生之鷄蛋略加可可而製成配料絕精故滋養至富熱飲固屬甘美冷飲尤爲爽神世界體育家莫不以此爲夏日唯一滋補飲料

購時請指定華福麥乳精勿受仿冒貨品之品

各大藥房食品舖均有售
中國總經理 瑞商新瑞康洋行 上海福州路九號